MEMORIA DE ACTIVIDADES

Ejercicio[1]

2022

1. DATOS DE LA ENTIDAD

A. Identificación de la entidad

Denominación

ASOCIACIÓN GADITANA DE ESPINA BÍFIDA E HIDROCEFALIA Y DISCAPACIDADES AFINES (AGEBH)

Régimen Jurídico[2]

L.O 1/2002 de 22 de Marzo, reguladora del derecho de Asociación

Registro de Asociaciones[3]

Consejería de gobernación y Justicia

Número de Inscripción en el Registro correspondiente	Fecha de Inscripción[4]	CIF
4621 sección Primera	24/01/97	G-11392396

B. Domicilio de la entidad

Calle/Plaza	Número	Código Postal
C/ Medina Sidonia	15-17	11012

Localidad / Municipio	Provincia	Teléfono
Cádiz	Cádiz	956266684/667022170

Dirección de Correo Electrónico	Fax:
asogebh@gmail.com	956266684

2. FINES ESTATUTARIOS[5]

- La lucha por la declaración de la Espina Bífida como malformación congénita crónica, consiguiendo de esta forma la gratuidad tanto en medicamentos como en material ortoprotésico.

- La protección en todos sus aspectos de los/as hijos/as nacidos/as con espina bífida y/o hidrocefalia, fomentando a tal efecto y perfeccionando en lo posible, el nivel asistencial, psicológico, educativo, laboral y social, procurando su completa integración.

- Conseguir una unidad de espina bífida en el Hospital Universitario Puerta Del Mar de Cádiz, y un mejor seguimiento por parte de los profesionales especializados en neurocirugía, cirugía pediátrica, rehabilitación, urología, traumatología, neurología, ginecología y obstetricia...

- Informar y concienciar a la población sobre la problemática que la espina bífida y la hidrocefalia presentan, así como de su prevención.

- Velar por la promoción de la igualdad entre hombres y mujeres en cualquiera de sus manifestaciones, así como la prevención de la violencia de género.

3. NÚMERO DE SOCIOS

Número de personas físicas asociadas	Número de personas jurídicas asociadas	Número total de socios[6]
120		120

Naturaleza de las personas jurídicas asociadas[7]

Personas con Espina Bífida e Hidrocefalia y discapacidades afines.

4. ACTIVIDADES DESARROLLADAS, RESULTADOS Y BENEFICIARIOS[8]

A. Identificación de la actividad

➢ ***ATENCIÓN INTEGRAL EN LA ESPINA BÍFIDA***

PROGRAMA DE SENSIBILIZACIÓN Y PREVENCIÓN DE LA ESPINA BÍFIDA

Desde nuestros comienzos, la prevención de la espina bífida ha sido uno de nuestros principales objetivos. Ésta es posible mediante la ingesta del ácido fólico los meses previos al embarazo y durante el tiempo que dura la gestación del feto.

Es un programa que dirigimos a toda la población de la provincia de Cádiz, y que realizamos mediante la entrega de folletos informativos, dípticos, trípticos, etc., a pie de calle, y dejando esta información en lugares clave como hospitales, centros de salud, asociaciones de mujeres, farmacias…

Igualmente, dirigidas a toda la población se encuentran las campañas de sensibilización. El fin de éstas es la reflexión acerca de la discapacidad en general y la que esta malformación provoca en quien la padece, además de su influencia en el entorno familiar. En este punto tratamos las barreras arquitectónicas, las necesidades que tienen a nivel sanitario, social, de ocio y tiempo libre, educativo, etc. Igualmente abordamos las barreras psicosociales, que son mucho más sutiles y difíciles de eliminar.

Este programa de sensibilización lo dirigimos a toda la población en general, y de manera particular a aquellas personas que trabajan en centros educativos, sanitarios, de servicios sociales, etc.

Dentro de estas campañas de sensibilización, un gran esfuerzo lo invertimos en la captación y formación de personas voluntarias que puedan colaborar con nuestra entidad de manera altruista en el posterior desarrollo de nuestros objetivos y fines.

AGEBH Y SU NUEVO PROYECTO DE COMUNICACIÓN E INFORMACIÓN

Desde AGEBH preparamos en el mes de marzo un nuevo proyecto de comunicación e información, centrando la atención en la prevención de la discriminación, igualdad de oportunidades y en la integración.

PREPARACIÓN DEL DÍA INTERNACIONAL DEL SÍNDROME DE DOWN

Tardes de trabajo y diversión con nuestro técnico en integración social y nuestras voluntarias de AGEBH, preparando los carteles para el día 21 marzo: Día Internacional del Síndrome de Down.

21 DE MARZO DIA INTERNACIONAL DEL SINDROME DE DOWN

Celebramos junto a nuestros socios de discapacidades afines el día internacional de las personas con Síndrome de Down. Porque ellos son unos rayitos de sol que iluminan nuestra asociación y en nuestra asociación tenemos tres maravillosos socios/as.

AGEBH PARTICIÓ EN LA FERIA DE LA SALUD EXCMO. AYUNTAMIENTO DE CHICLANA

El día 29 de abril pasamos una mañana maravillosa participando en la Feria de la Salud del Excmo. Ayuntamiento de Chiclana de la Frontera con técnicos y jóvenes de la entidad.

PRESENTACIÓN DE LOS NUEVOS VOLUNTARI@S DEL COLEGIO AMOR DE DIOS DE CÁDIZ

El 14 de octubre dimos la bienvenida a tres nuevos voluntarios/as del Colegio Amor de Dios. ¡Muchísimas gracias por querer colaborar con nosotros y formar parte de esta gran familia!

AGEBH PARTICIPA EN LAS JORNADAS DE FORMACIÓN DEL PLAN DEL VOLUNTARIADO DE LA UCA 22/23

El 20 de octubre AGEBH participó en las Jornadas de Formación del Plan del Voluntariado de la UCA 2022-2023.

AGEBH SIGUE EN SU LUCHA POR LA CRONICIDAD DE LA PATOLOGÍA DE LA EBH

Durante el mes de octubre, AGEBH sigue en su lucha por nuestros derechos, reivindicando la cronicidad de la Espina Bífida en Andalucía. El día 26, asistimos a la reunión en el Parlamento Andaluz con La Vicepresidenta Primera, Ana Maestre, y la Portavoz de Salud del Grupo Popular, Beatriz Jurado.

PRESENTACIÓN DE LOS/AS VOLUNTARIOS/AS DE LA UCA 2022/2023

El 15 de noviembre dimos la Bienvenida a los nuevos voluntarios/as del Plan de Voluntariado UCA 2022/2023. Clara, Marcos, Daniel, Pablo, Marina, Yin y Trinidad. ¡Muchas gracias por querer formar parte de la familia de AGEBH!

PRESENTACIÓN DE VOLUNTARIAS DE LA 2º CONVOCATORIA DEL PLAN DE LA UCA

El 30 de noviembre de 2022 hemos dado la bienvenida al grupo de voluntarias de la segunda convocatoria del Plan de Voluntariado UCA de este curso escolar. ¡Bienvenidas a AGEBH, y gracias por querer formar parte de esta familia!

PREPARACIÓN DEL BOLETIN DIGITAL DE AGEBH

En noviembre, AGEBH, como cada mes, prepara su boletín digital llamado “La Voz de AGEBH”. Este mes, tratamos el tema de las discapacidades afines con las que trabajamos desde la asociación.

PRESENTACIÓN DEL PROGRAMA OVI DE FEGADI-COCEMFE

El 27 de octubre nuestra entidad acudió a una charla de presentación del Programa OVI de Fegadi–Cocemfe para la promoción de la autonomía personal para las personas con discapacidad. Gracias a Elena Ruiz trabajadora social de FEGADI por su labor.

AGEBH ACUDE AL PROGRAMA DE ONDA CÁDIZ DE MANOLI LEMO

El pasado 5 de noviembre nuestra Presidenta acudió al programa de Onda Cádiz de Manoli Lemos para presentar la campaña solidaria del Banco Mediolanum para nuestra entidad. Muchísimas gracias a Pedro y Baldomero como representantes de la entidad bancaria y de la campaña solidaria por su apoyo.

CHARLA INFORMATIVA EN EL CENTRO DE FORMACIÓN PROFESIONAL M.ª INMACULADA

El 15 de noviembre disfrutamos ofreciendo una charla informativa en el Centro de Formación Profesional María Inmaculada de Cádiz sobre la Espina Bífida con motivo de la proximidad del 21 de noviembre, día Nacional de la EB.

EXPOSICIÓN FOTOGRÁFICA "YO TENGO EBH"

El 17 de noviembre el Equipo de Técnicos de AGEBH colocaron en las instalaciones de la Delegación de la Casa de la Juventud del Excmo. Ayuntamiento de Cádiz la Exposición Fotográfica "Yo tengo EBH" de cara al Dia Nacional el próximo 21 de noviembre 2022.

21 DE NOVIEMBRE DIA NACIONAL DE LA ESPINA BÍFIDA E HIDROCEFALIA

El pasado día 21 de noviembre disfrutamos de este día tan importante para nuestro colectivo, en el cual se reivindican las necesidades más urgentes para las personas con EBH. Damos las gracias a todos los partidos políticos y plataformas que nos han querido acompañar, así como a distintas asociaciones compañeras y a nuestra Federación estatal de FEBHI y nuestra Federación Provincial Fegadi-Cocemfe.

AGEBH PARTICIPA EN UNA REUNIÓN ON-LINE CON ALUMNAS DE LA UNIVERSIDAD DE MURCIA

El 25 de noviembre un grupo de alumnas de la Universidad de Murcia han realizado una entrevista en línea a algunos de nuestros socios/as con hidrocefalia. En este encuentro se ha tratado la afección desde el punto de vista de los participantes.

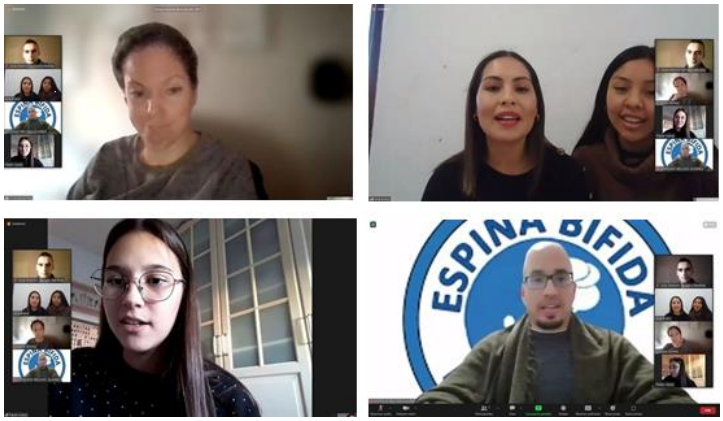

CHARLA INFORMATIVA EN EL CENTRO EDUCATIVO CAROLA RIBED DE CÁDIZ

En la mañana del día 30 de noviembre 2022 hemos realizado una maravillosa actividad con todo el alumnado en el CEIP CAROLA RIBED con motivo del Día de las personas con discapacidad del 3 de diciembre. Recibimos una agradable acogida por parte del profesorado, y el cariño y atención de su alumnado.

CHARLA SOBRE LA DISCAPACIDAD EN EL CENTRO EDUCATIVO ADOLFO DE CASTRO EN CÁDIZ

El 1 de diciembre disfrutamos de una maravillosa actividad con todo el alumnado en el CEIP Adolfo de Castro, con motivo del Día de las personas con discapacidad. Muchísimas gracias a todo el profesorado por su gran acogida y cariño y al alumnado por su compromiso, motivación e interés mostrado.

FIESTA DE LA DISCAPACIDAD ORGANIZADO POR LAS ASOCIACIONES DE LA BAHIA DE CÁDIZ Y EL EXCMO. AYUTAMIENTO DE CÁDIZ

En la mañana del 2 de diciembre se llevó a cabo la Fiesta de la discapacidad, celebrando el Día Internacional de las Personas con Discapacidad con asociaciones compañeras y con la ayuda y organización del Excmo. Ayuntamiento de Cádiz.

2º DIA DE CHARLA INFORMATIVA EN EL CENTRO EDUCATIVO CARMELITAS DE CADIZ

El 20 de diciembre terminamos la segunda jornada de charlas en el Colegio Ntra. Sra. del Carmen Cádiz. Muchísimas gracias al profesorado y al alumnado por su atención y por el buen trato recibido. Un placer haber disfrutado estos días con vosotros.

- ***ENCUENTROS DE PARTIDOS POLíTICOS, ENTIDADES Y VISITA DE COFRADIAS***

REUNIÓN ONLINE DEL PROGRAMA DE FORTALECIMENTO

Primera reunión del año con las entidades que participamos dentro del Programa de Fortalecimiento, con el acompañamiento y asesoramiento que FEBHI nos brindó en enero en el camino para la certificación en el modelo de Estrellas a la Gestión y Compromiso Social.

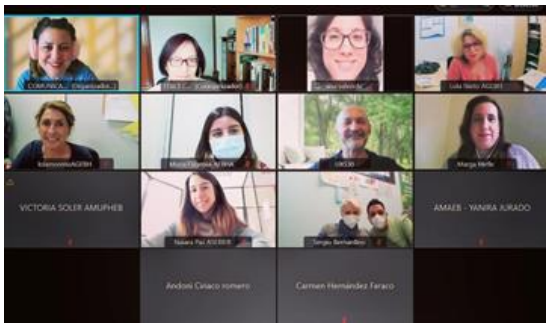

RENIÓN ONLINE COMISIÓN COMARCAL DE LA BAHIA DE CÁDIZ

En la mañana del 3 de marzo AGEBH participó en la reunión de la Comisión Comarcal Bahía de Cádiz de FEGADI.

ENCUENTRO DE MUJERES DISCAPACITADAS POR EL DÍA DE LA MUJER EN FEGADI–COCEMFE

El 8 de marzo acudimos a un maravilloso encuentro celebrado por Fegadi Cocemfe por el Día Internacional de la mujer. Mujeres trabajadoras y luchadoras por un mundo más justo e igualitario.

ENCUENTRO DE ASOCIACIONES DE CÁDIZ

El martes 15 de marzo asistimos al Primer Encuentro de las Asociaciones de Cádiz por iniciativa de AEFAM. Ha sido una gran idea que todas las Asociaciones de Cádiz se conozcan y se unan en una web donde se destacaran los eventos y noticias significativas de todas ellas. Además, es una oportunidad maravillosa de conocer el tejido asociativo de la ciudad donde vivimos, tener proyectos juntos, donde darnos a conocer y poder trabajar individualmente y en equipo con el resto de asociaciones!

ENCUENTRO DEL PARTIDO POLITICO PP CON AGEBH

EL 17 de marzo ha visitado en nuestra entidad Maite González, Virginia y Carmen Sánchez Barrera, concejales del Grupo Popular con quienes hemos podido compartir nuestras necesidades e inquietudes, así como nuestras reivindicaciones para poder seguir creciendo y trabajando por nuestro colectivo.

AGEBH SE REUNIÓ CON EL TÉCNICO DE LA FUNDACIÓN ONCE

El 17 de marzo nos reunimos con Carlos Samaniego, técnico de la Fundación ONCE para presentarnos todos los programas y actividades a los que poder acogernos y trabajar juntos.

AGEBH ASISTIÓ AL ACTO DEL DIA INTERNACIONAL DEL SINDROME DOWN

AGEBH asistió el 21 de marzo al acto organizado por el Excmo. Ayuntamiento de Cádiz con motivo del Día Internacional de las personas con Síndrome de Down. Nuestro maravilloso Manuel ha leído las reivindicaciones aportadas por él y por Paula Fariñas Subiela.

OFRENDA FLORAL A LA COFRADIA DE NUESTRO PADRE JESUS DEL NAZARENO DE SANTA MARIA

El 24 de marzo realizamos nuestra tradicional ofrenda a Nuestro Padre Jesús Nazareno y María Santísima de los Dolores durante el solemne quinario. Una misa muy emotiva donde nuestros jóvenes han participado en las lecturas y peticiones.

OFRENDA FLORAL A LA HERMANDAD DE NUESTRO PADRE DE LA LUZ Y AGUA

El pasado viernes 25 de marzo realizamos las ofrendas a los titulares de la Hermandad de las Aguas de Cádiz. Muchísimas gracias a la Junta de Gobierno por su acogida.

AGEBH PARTICIPÓ EN LA JUNTA RECTORA DE FEGADI-COCEMFE A TRAVÉS DE VIDEOLLAMADA

El pasado sábado día 26 de marzo nuestra Presidenta participó en la Junta Rectora de Fegadi Cocemfe, tratando temas de interés para todas las entidades miembros.

AGEBH ASISTIÓ AL ACTO ILUSTRES ANÓNIMAS 2022

Durante la tarde del miércoles día 1 de abril, AGEBH, representada por nuestra Responsable Sociosanitaria, Lola Nieto, asistió al acto-homenaje a las ILUSTRES ANÓNIMAS 2022, distinción que reconoce y difunde las vidas y obras de mujeres, cuya trayectoria vital y profesional, en el anonimato en la mayoría de los casos, merecen el reconocimiento de la sociedad, y las convierte en ilustres para la ciudad de Cádiz. Allí homenajeaban a nuestra querida socia y amiga Belén, mujer luchadora incansable.

VIERNES DOLORES OFRENDA FLORAL A LAS COFRADIAS DE CÁDIZ

El pasado viernes de Dolores, 8 de abril, el grupo de Jóvenes de AGEBH, voluntarios y equipo técnico hicieron su tradicional ofrenda de flores a los titulares de las cofradías de Humildad y Paciencia, El caído, Nazareno del Amor y la Cofradía de Columna.

REUNIÓN INFORMATIVA DE LOS SERVICIOS DISPONIBLES DEL GRUPO SOCIAL ONCE

El día 24 de mayo el Equipo Técnicos de AGEBH acudió a la Reunión Informativa de los Servicios disponibles del Grupo Social ONCE, organizados con motivo de la celebración de la semana de la ONCE. ¡Enhorabuena por vuestro trabajo!

ENTREGA DE LOS PREMIOS UNO EN LA CONFEDERACIÓN DE EMPRESARIOS DE CÁDIZ

El 27 de mayo el Equipo de Técnicos de AGEBH acudió a la entrega de los Premios Uno en la Confederación de empresarios de Cádiz.

JORNADAS DE TRABAJO DEL PLAN LOCAL DE SALUD EN LA CASA DE IBEROAMÉRICA CÁDIZ

Nuestra entidad estuvo presente en el mes de junio en la jornada de trabajo del Plan Local de Salud en la Casa de Iberoamérica, organizadas por la Delegación Municipal de Salud del Excmo. Ayuntamiento de Cádiz.

35ª ASAMBLEA GENERAL ORDINARIA Y 28ª ASAMBLEA GENERAL EXTRAORNIDARIA DE FEGADI-COCEMFE

El 11 de junio estuvimos presentes en la 35ª Asamblea General Ordinaria y 28ª Asamblea General Extraordinaria de Fegadi-Cocemfe, de la cual somos miembros. Dicha Asamblea se celebró en el Club Nazaret en Jerez de la Frontera. Estuvimos representados por Inmaculada Moreno, socia y miembro de la Junta Directiva de AGEBH y Manuel Guzmán, socio de AGEBH. También queremos felicitar a nuestro Vicepresidente, Antonio Bellido, por su entrada en la nueva Junta Directiva de FEGADI-COCEMFE como Vocal de Juventud y Voluntariado.

AGEBH ASISTE A LA FIESTA CÁDIZ SOLIDARIA

El 14 de junio tuvimos el placer de asistir a la Fiesta Cádiz Solidaria celebrada en el Parador de Cádiz y organizada por La Voz de Cádiz y la Fundación La Caixa. D. Carlos Andreu, autor del libro "Del ataúd a la cometa" ofreció una conferencia sobre la felicidad. Muchísimas gracias a la Voz de Cádiz y a la Fundación Bancaria La Caixa, que, con su apoyo hace posible que el Portal Cádiz Solidaria de visibilidad a todos los maravillosos proyectos de nuestra provincia.

VISITA A NUESTRAS INSTALACIONES DEL PARTIDO POPULAR

El 16 de junio mantuvimos una reunión con Dña. Ana Mestre, candidata del PP por Cádiz en las próximas elecciones de Andalucía, acompañada por Carmen Sánchez y Juancho Ortiz, concejales del PP del Excmo. Ayuntamiento de Cádiz. Importante reunión para retomar y hacer efectiva la PNL que Ana Mestre impulsó y se aprobó por unanimidad en el Parlamento Andaluz en 2018, pero que nos urge hacer efectiva.

AGEBH FIRMA UN CONVENIO DE COLABORACIÓN CON LA FUNDACION DE LA CAIXA

El 21 de julio nuestra presidenta, M.ª Luisa Valderrama Méndez acudió a la firma de un Convenio de colaboración con la Fundación de la Caixa para la realización de un taller de inteligencia emocional y de estimulación cognitiva con nuestros jóvenes.

VISITA DEL CONCEJAL DEL EXCMO. AYUNTAMIENTO DE CÁDIZ, DOMINGO VILLERO CARRO

El 20 de septiembre tuvimos una agradable visita en nuestra entidad, Domingo Villero, concejal del Excmo. Ayuntamiento de Cádiz y Decano del Colegio Oficial de Peritos e Ingenieros Industriales de Cádiz (COGITI) se ha interesado por nuestra labor y nos ha brindado todo su apoyo hacia nuestro colectivo.

COMISIÓN COMARCAL FEGADI-COCEMFE

El 5 de octubre se celebró la Comisión Comarcal de Fegadi/Cocemfe, llevado a cabo en horario de mañana en nuestras instalaciones. En la comisión participaron todas las asociaciones pertenecientes a la Bahía de Cádiz.

PRESENTACIÓN DEL PLAN DE LA DISCAPACIDAD DEL EXCMO. AYUNTAMIENTO DE CÁDIZ

El 25 de octubre AGEBH estuvo presente en la presentación del Plan de Discapacidad elaborado por la Mesa de Discapacidad del Excmo. Ayuntamiento de Cádiz.

AGEBH FUE ELEGIDA PARA LA 5º EDICIÓN DE LA SEMANA SOLIDARIA DEL BANCO MEDIOLANUM

AGEBH, agradece al Mediolanum y a la Fundación Mediolanum el habernos elegido el mes de octubre como entidad beneficiaria en la 5.ª edición de la Semana Solidaria Mediolanum. Muchísimas gracias Pedro Pablo y María por vuestra confianza y por vuestro cariño.

REUNIÓN MESA DE DISCAPACIDAD DEL EXCMO. AYUNTAMIENTO DE CÁDIZ

El Equipo Técnico de AGEBH asiste a la reunión de la Mesa de la Discapacidad organizado por el Excmo. Ayuntamiento de Cádiz y las asociaciones perteneciente a dicha mesa, para preparar el día de la discapacidad del 2 de diciembre.

DESAYUNO DE TRABAJO EN EL CRMF SAN FERNANDO

En la mañana del 16 de noviembre asistimos al desayuno de trabajo en el CRMF de San Fernando, donde hemos podido ver a algunos de nuestros jóvenes y disfrutar de una ponencia impartida por David Cicuendez, coach, experto en capacidades.

AGEBH SE REUNE CON EL TÉCNICO DE FEGADI-COCEMFE MIGUEL DE LA TORRE

En la mañana del día 16 de noviembre nos reunimos para tratar diversos temas de interés con Miguel de la Torre, nuestro compañero de Fegadi-Cocemfe.

AGEBH ASISTE A LA REUNIÓN DE LA DELEGACIÓN DE SALUD DEL EXCMO. AYUNTAMIENTO DE CHICLANA

AGEBH fue convocada en noviembre, entre otras asociaciones, por la Delegación de Salud del Ayuntamiento de Chiclana de la Frontera. José Antonio, nuestro Técnico en Integración Social, ha asistido a la reunión, para conocer las novedades y beneficios que este plan traerá a las diversas asociaciones, para hacernos saber la puesta en marcha de la Agenda 2030 en la localidad.

REUNIÓN CON LA MESA DE DISCAPACIDAD PREPARACIÓN FIESTA DE LA DISCAPACIDAD

El 28 de noviembre las entidades que conforman la Mesa de la discapacidad nos reunimos para ultimar los detalles de la Fiesta de la discapacidad que tendrá lugar el viernes 2 de diciembre en la Plaza de España.

AGEBH ASISTE AL ACTO INSTITUCIONAL PREMIOS FEGADI 2022

El 3 de diciembre hemos estado presentes en el Acto Institucional Premios FEGADI 2022 celebrando el día internacional de las personas con discapacidad con las distintas entidades miembros de Fegadi-Cocemfe.

AGEBH ASISTE A LA ZAMBOMBA DE LA COFRADIA DE JESUS CAIDO Y DE Ntr.º. PADRE JESÚS DEL NAZARENO DE SANTA MARIA

AGEBH asistió a la Zambomba organizada por la Hermandad de Jesús Caído y la Cofradía del Nazareno el día 10 de diciembre de 2022. Dichos actos, el primero de mañana y 2º de noche, trajeron el ambiente navideño a través de sus zambombas solidarias. Ambas congregaciones ofrecieron sendos espectáculos con lo mejor de la navidad gaditana: sus villancicos.

AGEBH ACOMPAÑA A LA ASOC. ESCLEROSIS MÚLTIPLES POR EL DIA NACIONAL

AGEBH acudió para acompañar y arropar a nuestras compañeras de la Asociación de Esclerosis Múltiple Joaquín Argente en un día tan importante para su entidad. Así estuvimos presentes en las actividades que organizaron por el Día Nacional de la Esclerosis Múltiple.

- ***DONACIONES A AGEBH***

AGRADECIMIENTO A LA FUNDACIÓN SOLIDARIDAD CARREFOUR POR EL MATERIAL DONADO A AGEBH

AGEBH agradece enormemente a la Fundación Solidaridad Carrefour el material tecnológico donado a nuestra entidad a través del Programa "Necesidades urgentes de la infancia con Espina Bífida por la Covid-19", durante el 2021. Gracias a él nuestros pequeños y jóvenes reciben una mejor atención en sus programas.

DONACIÓN DE MASCARILLAS QUIRURGICAS A AGEBH

El pasado viernes recibimos de la Delegación de Salud del Excmo. Ayuntamiento de Chiclana de la Frontera mascarillas quirúrgicas y bolsas reciclables para seguir cuidándonos a nosotros y al planeta.

AGRADECIMENTO A LA FUNDACIÓN LA CAIXA POR EL MATERIAL INFORMATICO DONADO A AGEBH

Queremos agradecer a nuestra sucursal de La Caixa la subvención otorgada a AGEBH durante el año 2021 para equipamiento informático y material fungible y de difusión que han servido para reforzar nuestros servicios y así poder atender a nuestro Grupo de infancia y adolescencia en el Programa de Apoyo escolar y de Estimulación Cognitiva. Debido a la irrupción del Covid-19 en nuestras vidas este tipo de recursos se hacen aún más necesarios y muchas veces insuficientes para poder atender las necesidades de nuestro colectivo en este ámbito y en muchas ocasiones de manera virtual.

DONACION DE LIBROS POR PARTE DE LA FUNDACIÓN DEL CÁDIZ C.F A AGEBH

La Fundación del Cádiz C.F. ha colaborado una vez más con AGEBH, ofreciendo libros de literatura infantil y juvenil para nuestra venta solidaria.

AGEBH RECIBE UNA DONACION POR PARTE DE LA FUNDACIÓN DEL CÁDIZ C.F.

La Fundación del Cádiz C.F. ha donado a AGEBH una camiseta firmada por los jugadores. La camiseta se sorteó en directo por Facebook y los beneficios se destinaron al campamento de verano.

DONACIÓN DE LIBROS POR PARTE DE LA LIBRERÍA "MANUEL DEL FALLA" A AGEBH

El día 25 de agosto, recibimos por parte de la Librería Manuel de Falla la donación de cajas de libros para la próxima Feria del Libro.

STAND SOLIDARIO EN LA FERIA DE LIBRO 2022 AGEBH

El día 8 de Julio de 2022, comenzó la Feria del Libro en el Baluarte de la Candelaria hasta el 17 de Julio de 2022. AGEBH, estuvimos presente toda la semana de Julio en un maravilloso Stand Solidario del Libro Ocasión, se ha trabajado en horario de mañana y tarde siempre con la ilusión y la sonrisa que nos caracterizan con nuestros Jóvenes, miembros de Junta Directiva y Equipo Técnicos.

DONATIVO POR PARTE DE LA COFRADIA DE HUMILDAD Y PACIENCIA PARA COLABORAR CON NUESTRO CAMPAMENTO DE VERANO

El pasado día 31 de agosto hemos recibido en nuestras instalaciones a nuestros queridísimos amigos de la cofradía de Humildad y paciencia de Cádiz, nos hicieron entrega de un donativo para colaborar con la actividad del Campamento de verano de AGEBH que se llevara a cabo el próximo la semana del 26 al 30 de septiembre de 2022.

DONACIÓN POR PARTE DE LA COFRADIA DE JESUS ATADO A LA COLUMNA Y M.ª STA. DE LAGRIMAS

Gracias a nuestros amigos/as de la Cofradía Nuestro Padre Jesús Atado a la Columna y Azotes y María Santísima de las Lágrimas por la donación de materiales escolares, materiales de pintura y dibujo con los que nuestros pequeños y jóvenes de la asociación disfrutarán el comienzo de las clases de apoyo y refuerzo escolar, así como de los diferentes talleres cognitivos que iremos realizando con los Jóvenes, además del comienzo de nuestra Ludopandi.

DONACIÓN POR PARTE DE LA COFRADIA DE NUESTRO PADRE JESÚS DEL NAZARENO Y M.ª STª DE LOS DOLORES

El 13 de septiembre nuestra Presidenta, acompañada por un grupo en representación de nuestra entidad acudió al triduo en honor a María Santísima de los Dolores. Allí nos hicieron entrega de un donativo a nuestra entidad para apoyar las actividades y programas que realizamos.

AGEBH ELEGIDA PARA EL PROYECTO SOLIDARIO BANCO MEDIALANUM

En la mañana del sábado día 6 de noviembre AGEBH acudió con sus usuarios/as al cine solidario, iniciativa del proyecto del Banco Mediolanum que nos seleccionaron. Fueron muchísimas familias con sus peques, que son socios colaboradores, y así aportaron su granito de arena en colaboraron con la asociación pagando su entrada solidaria del cine.

DONACIÓN DE UNOS PADRES EN EL BELEN VIVIENTE DE NUEVA JARILLA, JEREZ DE LA FRONTERA

Nuestro agradecimiento a estos maravillosos padres y socios Antonio y M.ª Ángeles de Nueva Jarilla, Jerez de la Frontera, por esta iniciativa en la que han querido colaborar con nuestra entidad durante el Belén viviente realizado este fin de semana en su pueblo.

AGEBH RECIBE UN DONATIVO POR PARTE DEL COLEGIO OFICIAL DE PERITOS E INGENIEROS TÉCNICOS, INDUSTRIAS DE CÁDIZ

AGEBH agradece enormemente al Colegio Oficial de Peritos e Ingenieros Técnicos Industriales de Cádiz y a su Decano, D. Domingo Villero, la donación efectuada hoy a nuestro colectivo y a 12 entidades más compañeras de Cádiz y su provincia.

ENTREGA DE DONATIVO POR PARTE DE LA HERMANDAD DE LAS AGUA DE CÁDIZ A AGEBH

AGEBH agradece enormemente el donativo recibido por parte de la Junta de Gobierno de hermandad de las aguas de Cádiz a nuestra entidad para poder continuar con nuestras actividades.

- ***CURSOS Y JORNADAS DE AGEBH***

TALLER DE EMOCIONES Y MEDITACIÓN CON LOS JÓVENES, VOLUNTARIOS Y EQUIPO TÉCNICOS DE AGEBH

En la tarde del 4 de marzo disfrutamos de una maravillosa tarde aprendiendo a gestionar nuestras emociones y acercándonos al increíble mundo de la meditación. Gracias a nuestro "maestro" y vicepresidente de AGEBH, Antonio. Bellido y a nuestro técnico de integración social, José Antonio.

TALLER DE EMOCIONES Y MEDITACIÓN EN AGEBH

El 19 de marzo disfrutamos de otra sesión del taller de emociones y meditación, de la mano de José Antonio, técnico de AGEBH y Antonio Bellido, Vicepresidente y Secretario de la entidad.

- ***PROGRAMA DE ATENCIÓN SOCIAL***

Es llevado a cabo actualmente por una psicopedagoga con experiencia en el trabajo con el colectivo de personas con discapacidad de más de 12 años.

La atención psicosocial se entiende dentro de la atención integral que proporcionamos tanto a afectados/as como a sus familias a través de nuestro equipo multidisciplinar.

La forma de trabajar es de manera coordinada con otros servicios públicos y entidades, para evitar de esta forma duplicidades y agilizar los trámites, además de prestar una atención mucho más específica en esta discapacidad.

Al atender a personas de toda la provincia de Cádiz, esta coordinación es con los ayuntamientos, asociaciones de personas con discapacidad, federaciones y servicios sociales de distintas localidades, haciendo así un uso eficaz y eficiente de los recursos sociales existentes.

Entre las funciones que se realizan se encuentran:

- Acogida de nuevos usuarios
- Servicio de Información, Valoración, Orientación y Asesoramiento a usuarios/as y familiares
- Estudio de la realidad (estudio de cada caso para posibilitar un diagnóstico social)
- Atención social y asesoramiento (con entrevistas individualizadas)
- Seguimiento de casos
- Búsqueda de nuevos recursos sociales
- Formación del voluntariado
- Coordinación con otras administraciones y entidades públicas o privadas
- Reuniones informativas con otras entidades
- Visitas hospitalarias
- Elaboración de memorias de actividades
- Búsqueda de recursos económicos para la asociación y subvenciones
- Elaboración, monitorización y justificación de proyectos sociales
- Salidas con el grupo de jóvenes
- Trabajo de habilidades sociales
- Charlas de sensibilización y prevención de la EB
- Asistencia a talleres y jornadas sobre asuntos de interés para la Asociación.
- Orientación laboral: cursos de FPE, inscripción como demandante de empleo, elaboración de CV, etc.
- Apoyo a las voluntarias de la UCA que estudian Trabajo Social
- Elaboración de memorias
- Reuniones con representantes de grupos políticos de distintas localidades

- Impartición de talleres.

Entre las gestiones de interés realizadas se encuentran:

- Colaboración con FEBHI en el proceso de consecución de que la EB sea considerada crónica.

- Colaboración con el área de educación del Ayuntamiento de Chiclana para la elaboración de una guía de recursos.

- Colaboración con FEGADI en la elaboración de la Guía de recursos sociales

- Colaboración con el estudio sobre el copago de medicamentos de COCEMFE

- Envío de documentación de interés a asociados: cursos, legislación, subvenciones, Ayudas públicas individuales, becas, etc.

- Trabajo y coordinación en la renovación del modelo de gestión de calidad a través de la Federación Nacional y el grupo Develop a través del cual tenemos reconocida la distinción de 2 estrellas.

- Coordinación con trabajadora social del CRMF de San Fernando en relación a tres casos de asociados a nuestra entidad.

- Coordinación con Trabajadora social de FEGADI.

- Coordinación con los Técnicos de Empleo de FEBHI.

Además, se ha atendido dando información acerca de otros recursos a un gran número de personas de toda la provincia de Cádiz, que no acudieron a nuestra entidad por una necesidad relacionada con la espina bífida, sino por desconocimiento acerca de dónde dirigirse. Las demandas eran acerca de unos cursos de informática, centro de personas inmigrantes, centros de tratamiento drogodependencia, servicios sociales y equipo de tratamiento familiar.

- ***PROGRAMA DE OCIO Y TIEMPO LIBRE***

El ocio y el tiempo libre normalizado son sin duda alguna, las actividades más demandadas por nuestros/as usuarios/as, ya que siempre se organizan con la finalidad de promover el medio necesario para una mayor autonomía personal e independencia del medio familiar, a la vez que proporcionar el tan ansiado respiro familiar.

Dentro de este programa diferenciamos al grupo de jóvenes:

GRUPO DE JÓVENES

El grupo lo forman jóvenes entre 16 a 35 años con espina bífida e hidrocefalia y discapacidades afines, con una discapacidad de al menos un 33%.

A través de distintos talleres se trabaja la autonomía, relaciones sociales, autoestima, habilidades sociales, etc., fomentando así la iniciativa personal.

Se alternan las sesiones donde se trabajan aspectos concretos con actividades de ocio y tiempo libre. Al mismo tiempo, con este programa se consigue estimular los procesos de desarrollo personal, social y cultural, potenciar las habilidades sociales y aumentar la autonomía personal y autoestima.

Cabe destacar que estas actividades son un medio de diversión que responde a objetivos que inciden directamente en el desarrollo personal de los/as jóvenes (cohesión de grupo, distintas formas de diversión, habilidades sociales, etc).

Por otro lado, posibilita que se puedan relacionar con otras personas y llevar a cabo un ocio normalizado.

Además, mejora su autoestima, iniciativa, y es un medio de descarga de muchas emociones, ya que comparten sus dudas e inquietudes con otras personas con la misma problemática o similar, sirviendo ello de aprendizaje para la resolución de sus propios conflictos.

Entre las actividades de ocio llevadas a cabo durante el pasado 2022, podemos numerar:

VIDEOLLAMADAS CON LOS VOLUNTARI@S DE AGEBH

A falta de ocio presencial con los jóvenes de AGEBH, siempre tenemos las videollamadas con nuestros maravillosos voluntarios/as en AGEBH.

VIDEOLLAMADA DE OCIO CON LOS JÓVENES, TECNICOS Y VOLUNTARIAS DE AGEBH

En AGEBH hicimos videollamadas de ocio los fines de semanas para amenizar la tarde del domingo. Gracias a nuestros maravillosos voluntarios/as del Plan de Voluntariado UCA.

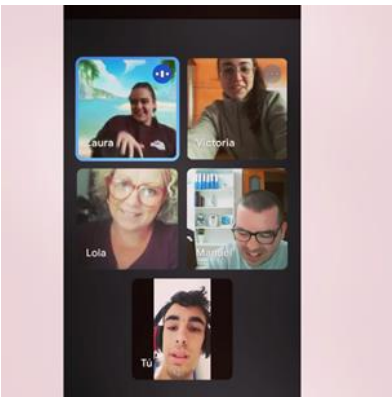

OBRA DE TEATRO EN EL FALLA “YO SOY EL QUE SOY”

El grupo de jóvenes, voluntarios y equipo técnicos disfrutaron de la obra "Yo soy el que soy" en el Gran Teatro Falla. Gracias a la invitación del Excmo. Ayuntamiento de Cádiz.

VIDEOLLAMADA DE OCIO CON LOS JOVENES DE AGEBH LOS FINES DE SEMANAS

Seguimos con las videollamadas de los fines de semana. Grandes ratitos con nuestros maravillosos voluntarios/as del Plan de Voluntariado UCA y Equipo Técnico de AGEBH.

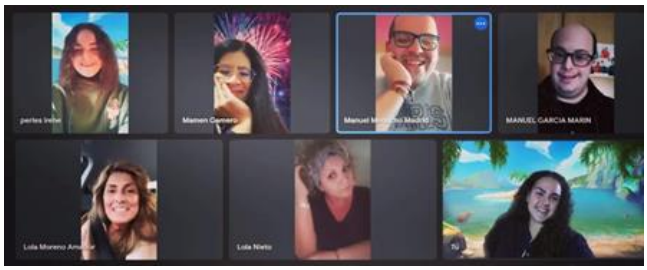

TARDE DE OCIO EN AGEBH

Tarde de Ocio presencial con los jóvenes de la asociación, además de un gran almuerzo y cine con palomitas. Agradecer la atención y el trato exquisito siempre con nosotros del personal responsable de Cinesur Bahía de Cádiz.

TARDE DE OCIO VIDEOLLAMADA EN PIJAMADA

Sábado 6 de febrero por la noche disfrutamos de una "pijamada" Online con nuestros maravillosos/as voluntarios/as del Plan de voluntariado UCA.

TARDE DE CINE CON LOS JOVENES, TECNICOS Y VOLUNTARIOS DE AGEBH

Magnífico día de Ocio con nuestros jóvenes. Agradecer a Cine sur Bahía de Cádiz y a José L. Barba Fernández la invitación y a todo su personal su atención y cariño con el que siempre nos tratan.

SALIDA DE OCIO DE JÓVENES Y VOLUNTARIOS DE AGEBH AL CARNAVAL DE CADIZ

El 2 de marzo un grupo de jóvenes, con nuestra maravillosa voluntaria Laura, y con José Antonio, nuestro técnico en integración social, festejaron el día de Andalucía merendando y disfrutando del buen ambiente del Carnaval.

TARDE DIVERTIDA DE OCIO CON SABOR A SEMANA SANTA

El 25 de marzo disfrutamos de una divertida tarde entre amigos, voluntarios de AGEBH. y con sabor a buena Semana Santa.

TARDE DE MERIENDA EN EL VIERNES DE DOLORES

El pasado día 8 de abril tras la visita a las cofradías con los jóvenes, voluntarios y técnicos de AGEBH, nos fuimos a, merendar y a pasar una bonita tarde.

AGEBH HA DISFRUTADO DE SU SEMANA SANTA GADITANA EN SU PALCO ADAPTADO

Tras dos años de pandemia por el covid-19, Por fin pudimos disfrutar de nuestra gran Semana Santa Gaditana en nuestro palco adaptado en la Plaza de la Catedral., con nuestros jóvenes, peques, voluntarios, y equipo de técnicos de AGEBH.

SALIDA DE OCIO Y TIEMPO LIBRE CON LOS JÓVENES, VOLUNTARIOS Y EQUIPO TÉCNICOS A PUERTO REAL

El 30 de abril fuimos a descubrir rincones magníficos de la provincia. Nos fuimos almorzar al Restaurante Casa José Luis-antiguo Yaki, donde disfrutamos de una velada magnifica con todos/as allí, Luego fuimos al paseo marítimo de Puerto Real, donde estuvimos tomando unos cócteles.

TARDE DE OCIO CON LOS JOVENES DE AGEBH (SALIDA AL CINE DEL BAHIA SUR)

El 15 de mayo un grupo de jóvenes, voluntarios y técnicos de AGEBH fuimos a celebrar y disfrutar de la participación de España en Eurovisión al cine del Bahía Sur.

TARDE DE OCIO CON LOS JOVENES DE AGEBH (SALIDA AL CINE DEL BAHIA SUR)

Un grupo reducido de jóvenes de AGEBH disfrutó de una maravillosa sesión del COAC 2022 en el Gran Teatro Falla, gracias a la invitación del Excmo. Ayuntamiento de Cádiz.

TARDE DE OCIO CON LOS JOVENES DE AGEBH (SALIDA AL CINE DEL BAHIA SUR)

El 20 de mayo pasamos una tarde maravillosa con un encuentro on-line de jóvenes a nivel nacional de Espina Bífida, donde pudimos presentar a nuestra ciudad y nuestra gastronomía gaditana.

AGEBH EN LA GRAN FINAL DEL COAC 2022 EN EL GRAN TEATRO FALLA

Un grupo reducido de jóvenes de AGEBH disfrutó de una gran noche de carnaval en la final del COAC 2022 en el gran Teatro Falla.

TARDE DE OCIO CON UN GRUPITO DE JÓVENES DE AGEBH, TÉCNICOS Y VOLUNTARIAS

El 11 de junio pasamos una maravillosa tarde de celebración por el cumpleaños de nuestra técnico Lola Moreno y aprovechamos a dar un paseo por las calles del casco antiguo de Cádiz después de una buenísima merienda.

ENCUENTRO CON LOS JÓVENES Y VOLUNTARIOS DE LA ASOCIACIÓN DE MÁLAGA EN CÁDIZ

El 16 de Julio de 2022 un grupo de jóvenes de AGEBH, miembros de Junta Directiva, voluntarios y equipo de Técnicos fuimos a almorzar y luego tuvimos un encuentro de ocio y tiempo libre con la asociación de Málaga, que estaban pasando unos días de verano en Jerez de la Frontera. Pasamos una tarde de guía turística por la capital donde pudimos visitar entre otros, la Catedral de Cádiz.

TARDE DE OCIO Y TIEMPO LIBRE SALIDA AL CINE BAHIA DE CÁDIZ

Tarde de salida del Grupo de Ocio de AGEBH al Cinesur Bahía de Cádiz.

SALIDA DE OCIO Y TIEMPO AL CENTRO CULTURA DE CHICLANA DE LA FRONTERA

AGEBH visitó en el Centro Cultural de Chiclana de la Frontera: una exposición de Arte de la mano de la artista Marcela Passerini. La exposición expone la visión de la luz desde el punto de vista de artistas españoles y mexicanos. Luego nos fuimos almorzar al restaurante-cafetería La Estación en Chiclana de la Frontera. Ya por la tarde fuimos a la playa de Santi Petri, al módulo adaptado con los jóvenes de la asociación.

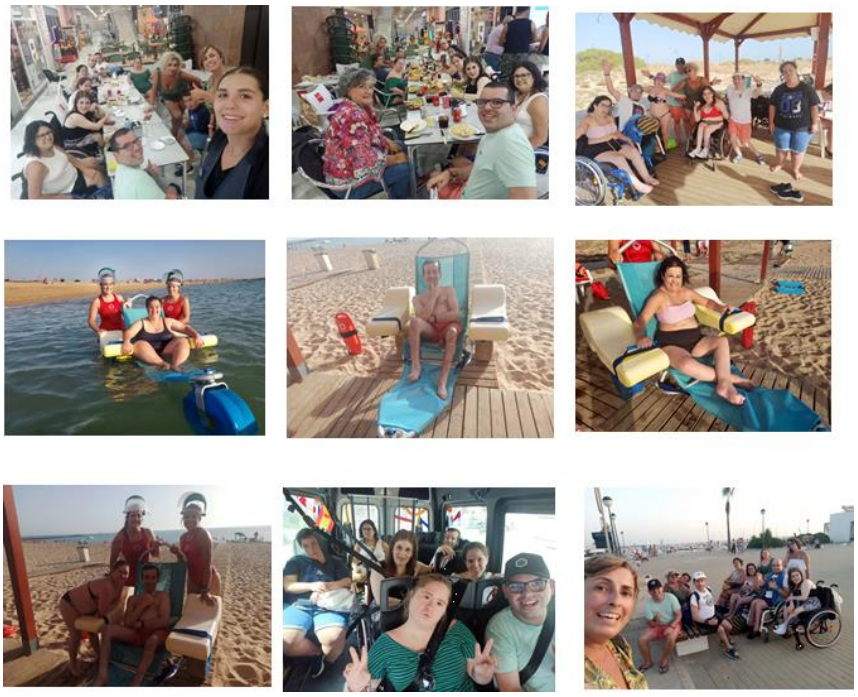

DIA DE CONVIVENCIA EN LA PISCINA DE PUERTO REAL

El 25 de Julio un grupo de jóvenes, voluntarios, junta directiva, equipo de técnicos y familiares de AGEBH fuimos a una gran convivencia a la piscina de Puerto Real -Cádiz.

Pasamos una mañana y tarde muy bonita y familiar, y pudimos celebrar el cumpleaños de nuestro querido amigo y socio Manolito.

DIA DE CONVIVENCIA DE PLAYA EN EL MODULO ADAPATADO DE LA PLAYA VICTORIA

El 5 de agosto disfrutamos de un maravilloso día de playa en el Módulo adaptado de la playa Victoria de Cádiz, donde también pudimos experimentar nuestras nuevas experiencias y sensaciones, en la sesión de meditación disfrutado de un entorno privilegiado. Muchísimas gracias a nuestro Vicepresidente y Secretario Antonio Bellido por tus enseñanzas y por transmitirnos tanta relajación y tanta paz interior.

TARDE DE OCIO "VISITA AL MERCADO ANDALUSÍ DE CÁDIZ"

El 6 de agosto visitamos el mercado andalusí de Cádiz. Tuvimos una tarde de ocio en la que visitamos los puestos de artesanos con nuestros socios/as.

TARDE DE OCIO AL CINE CON LOS JÓVENES, VOLUNTARIOS Y EQUIPO TÉCNICOS DE AGEBH

El 11 de agosto disfrutamos de una maravillosa tarde de convivencia en el cine. Gracias a Cinesur Bahía de Cádiz y a sus trabajadores, en especial a José Luis, por el trato tan cariñoso que siempre nos regaláis.

TARDE DE OCIO AL CINE CON LOS JÓVENES, VOLUNTARIOS Y EQUIPO TÉCNICOS DE AGEBH

¡¡El 19 de agosto, disfrutamos de una maravillosa tarde de convivencia en el cine!! Gracias a Cinesur Bahía de Cádiz y a sus trabajadores, en especial a José Luis, por el trato tan cariñoso que siempre nos regaláis.

SALIDA DE OCIO Y TIEMPO LIBRE CON LOS JÓVENES DE AGEBH

En la tarde/noche del 9 de septiembre realizamos una salida de Ocio en la Sala Tocororo en Chiclana de la Frontera, donde además pudimos celebrar el cumple de uno de nuestros Jóvenes.

CAMPAMENTO DE VERANO AGEBH 2022 HOTEL ILUNIÓN SANCTI PETRI

AGEBH se fue de Campamento el pasado mes de septiembre, una vez más al Hotel Ilunión de Santi Petri en Chiclana de la Frontera. Fuimos la semana del 26 de septiembre a 30 de septiembre donde hubo salidas nocturnas por la barrosa, además de muchas actividades, diversión y compañerismo.

TAGOMAGO

AGEBH SE VA DE CONVIVENCIA CON LOS COMPAÑEROS Y USUARI@S DE LA ASOCIACIÓN APROPADIS DE LA LINEA DE LA CONCEPCIÓN

El 15 de octubre disfrutamos de un maravilloso día de convivencia con los compañeros de la asociación de Apropadis de La Línea de la Concepción, Cádiz.

SALIDA DE OCIO Y TIEMPO LIBRE FIESTA DE HALLOWEN

A finales de octubre celebramos el cumple de nuestro amigo Julio y luego nos fuimos a visitar la casa del Terror del Colegio del Campo del Sur, donde pasamos una tarde de terror y risas compartidas entre todos los asistentes.

AGEBH ASISTIÓ AL CONCIERTO DEL GRUPO MAE MINERVA EN EL TEATRO DE PUERTO REAL

La noche del 6 de noviembre un grupo de jóvenes, técnicos y socios colaboradores fueron invitados al concierto de la banda Mae Minerva del cual disfrutamos en el Teatro Principal de Puerto Real.

SALIDA DE OCIO Y TIEMPO LIBRE AL CENTRO COMERCIAL BAHIA SUR DE SAN FERNANDO

El sábado 12 de noviembre un grupo reducido de jóvenes de AGEBH organizaron una salida de Ocio y Tiempo Libre al Centro Comercial Bahía Sur de San Fernando, donde acudieron tanto jóvenes de la misma localidad como de Cádiz junto al técnico en Integración Social.

SALIDA DE OCIO Y TIEMPO LIBRE A CHICLANA DE LA FRONTERA ALUMBRADO NAVIDEÑO

El 23 de diciembre de 2022 fuimos a disfrutar y vivir la Navidad en Chiclana de la Frontera con el grupito de jóvenes de nuestra entidad. Pasamos una tarde maravillosa junto a los voluntarios, madres y con el grupo de ocio de AGEBH.

SALIDA DE OCIO Y TIEMPO LIBRE. VISITA AL BELEN VIVIENTE Y PREUVAS

El grupo de Jóvenes de AGEBH fueron a visitar el primer premio en Belenes en categoría de particulares. Muchísimas gracias Sebas por enseñarnos su gran trabajo, un magnífico tesoro. Luego nos trasladamos a la Plaza de San Agustín donde pudimos disfrutar de una maravillosa noche de celebración de las Pre-uvas, donde vivimos momentos mágicos y de felicidad.

PROGRAMA DE RESPIRO FAMILIAR

En el 2022 se retomó el programa de Ocio para los peques y jóvenes de la asociación llamado Respiro Familiar (Ludopandi), el cual tuvo bastante éxito. Dicha actividad se incluyó dentro del "Programa Amig@s", subvencionado por la convocatoria de Andalucía de Obra Social La Caixa.

VOLUNTARIOS Y JUNTA DIRECTIVA PREPARANDO EL TALER DE LUDOPANDI DE CARNAVAL

En la tarde del 11 de marzo, en nuestra asociación, un grupo de voluntariado y junta directiva han preparado todo el material para nuestra llegada tan esperada de nuestra Ludopandi.

TARDE DE LUDOPANDI EN AGEBH: FIESTA DE CARNAVAL

Maravillosa tarde de LUDOPANDI el 12 de marzo, Tarde de mucha diversión y además con nuestra bonita mascota, Jaleo. Baile, juegos, manualidades, pintacaras, risas… siempre agradecer la implicación al grupo tan maravilloso que tenemos de voluntarias y equipo técnico por llevar adentéllate esta actividad tan importante para los peques y Jóvenes de la asociación.

TARDE DE LUDOPANDI: FIESTA DE LA PRIMAVERA

La tarde del 22 de abril hemos disfrutado de una maravillosa tarde de Ludopandi celebrando la fiesta de la primavera: con manualidades de collares de flores, pintado huevos de Pascua, pintacaras, bailes, y disfrutando de nuestra mascota Jaleo.

TARDE DE LUDOPANDI (TALLER DE RAP) CON LOS PEQUES Y JÓVENES DE AGEBH

Magnífico taller de rap que hemos disfrutado en la Ludopandi de AGEBH. Agradecemos enormemente al grupo La Tercera Expresión por su colaboración con nuestra entidad y su sensibilidad. Ha sido un placer disfrutar este ratito con nuestros peques y jóvenes donde se lo han pasado de lujo.

PREPARACIÓN LUDOPANDI HALLOWEN EN AGEBH

El 7 de octubre un grupo de voluntarios/as de AGEBH se reunieron en las instalaciones para preparar Ludopandi del 14 de octubre con el grupito de peques que tenemos de socios y socios colaboradores.

TARDE DE LUDOPANDI DE HALLOWEEN CON LOS PEQUES DE AGEBH

El 14 de octubre pudimos disfrutar junto a los peques de la asociación de nuestra tradicional Ludopandi, esta vez con la temática de Halloween. Pasamos una tarde muy divertida con todos los peques.

TARDE DE LUDOPANDI CON LA TEMÁTICA DE LA NAVIDAD

En la tarde del 16 de diciembre de 2022 disfrutamos de nuestra sesión de Ludopandi con actividades tradicionales de Navidad: con carta a los Reyes Magos, adornos de Navidad, chocolatada con churros, visita de Belén, villancicos.

PROGRAMA AMIG@S DE OBRA SOCIAL LA CAIXA

- ***PROGRAMA DE ATENCIÓN SOCIOSANITARIA***

La espina bífida requiere una coordinación continuada con las diferentes disciplinas médicas.

Gracias a las reuniones que hemos mantenido con la Dirección Médica del Hospital Puerta del Mar y la Delegación de Salud, la Consulta Multidisciplinar consiguió instaurarse en el Hospital Puerta del Mar.

En esta consulta multidisciplinar se tratan las siguientes especialidades: Rehabilitación, Neonatología, Cirugía Pediátrica, Traumatología, Neurocirugía, Urología, Alergología y Digestivo.

Entre las reuniones mantenidas se encuentran:

- Reunión con los diferentes laboratorios de sondas vesicales y fecales: Coloplast, Wellspect, Braun, Hollister

- Reunión con la representante de zona de la Ortopedia Garo.

- Reunión con la Director Médico del Hospital Universitario Puerta del Mar.

- Reunión con la Jefa de Cirugía pediátrica.

- Reunión con el Alergólogo del Hospital Puerta del Mar.

- Reunión con el Gobierno del PP en el Parlamento Andaluz en relación a la aprobación de la PNL en Andalucía que aún no ha tenido consecuencias.

La administrativa continúa gestionando desde la Asociación las citas médicas, a través de gestoría de usuario gracias a un acuerdo con el Hospital Puerta del Mar. En total a lo largo del 2022 ha tramitado 28 citas médicas, la mayoría de ellas para urología y rehabilitación.

- **PROGRAMA DE REHABILITACIÓN Y AULA DE ESTIMULACIÓN**

En la espina bífida, al igual que en la mayoría de las enfermedades crónicas, la rehabilitación y la estimulación es fundamental para recuperar la musculatura perdida, eliminar contracturas ocasionadas por las malas posturas o el uso de bastones y sillas de ruedas, mejorar la coordinación, la concentración, etc.

Rehabilitación

A lo largo del año 2022, hemos llevado a cabo este programa tan demandado y con tanta participación por parte de nuestros usuarios/as. Esto ha sido posible gracias a la dotación de un profesional técnico por parte de ***FEGADI "Yo te Cuido" (Federación Gaditana de Personas con Discapacidad Física y Orgánica)*** durante 4 meses y por la contratación de una fisioterapeuta a cargo de los Fondos de AGEBH dos días a la semana durante todo el año de 2022.

Las distintas maneras de trabajar con los afectados han sido las siguientes:

- TRABAJO SELECTIVO DE LAS ZONAS CORPORALES DEPENDIENDO DEL AFECTADO A TRATAR (CAMILLA).
- TRABAJOGENÉRICO DE GIMNASIA, INCIDIENDO EN EJERCICIOS DE PREVENCIÓN DE COLUMNA (COLCHONETAS).
- TRABAJO DE RESISTENCIA ORGÁNICA (BICICLETA ESTÁTICA).
- TRABAJO DE PROPIOCEPCION, EN TODO EL ESPACIO APROVECHABLE.
- JUEGOS (GIMNASIO).
- ESTIMULACION Y REFUERZO MUSCULAR MEDIANTE TENS.

Las sesiones fueron distribuidas de la siguiente manera:

- TRATAMIENTO INDIVIDUAL
- TRATAMIENTO EN GRUPO

Las actividades llevadas a cabo por la Fisioterapeuta han estado estructuradas del siguiente modo:

- REHABILITACIÓN EN LA SALA DE ESTIMULACIÓN
- ATENCIÓN EN DOMICILIOS PARTICULARES

Aula de Estimulación

Nuestra Sala de Estimulación de Cádiz se encuentra en funcionamiento desde enero de 2012 en las nuevas instalaciones cedidas por el Ayuntamiento de Cádiz, sita en Calle Medina Sidonia 15-17.

En ella estamos realizando hasta la fecha un importante trabajo de rehabilitación y de seguimiento psicopedagógico, de la mano de dos técnicos de la asociación: la fisioterapeuta y la psicopedagoga, teniendo sendos profesionales una amplia experiencia en el trabajo con el colectivo de la espina bífida.

El Técnico en Integración Social actualmente lleva a cabo el trabajo que se está realizando en el aula con los distintos afectados: estimulación sensorial y cognitiva, trabajo de esquema corporal y coordinación, atención, memoria, etc.
Para ello se elabora un programa individualizado de actividades según las necesidades de cada persona usuaria y los objetivos que nos planteamos a nivel cognitivo, sensorial y motor. De esta forma, el trabajo se encamina a llevar a cabo actuaciones que potencien las capacidades de los más pequeños y contribuyan a una vida activa y participativa, especialmente en el entorno escolar, donde pasan gran parte de su tiempo.

Las actuaciones se dirigen a una estimulación intelectual para ayudar al desarrollo de una atención y comprensión adecuada. Además, se complementa con el trabajo específico de un programa dirigido al refuerzo de la lectura y del lenguaje fomentando las áreas verbales: comprensión y fluidez verbal, lectura y escritura.

En cuanto a la estimulación física y sensorial se realizan actividades de desplazamientos, exploración, tacto de distintas superficies y texturas, … Además de acompañarse con un programa de actividades dirigidas al conocimiento y adquisición del esquema corporal, así como el trabajo de la expresión corporal lo cual ayuda al desarrollo emocional y a la adquisición de

habilidades sociales necesarias para las relaciones interpersonales tan necesarias para la vida diaria.

Los destinatarios disfrutan de una o dos sesiones a la semana de 45 minutos con la profesional de Fisioterapia y de una a tres sesiones a la semana de 60 minutos con la Psicopedagoga.

En el tiempo que llevamos realizando las actividades, podemos ver una mejoría notable de todos los alumn@s participantes tanto en las actividades escolares como en sus relaciones sociales en el entorno escolar, así como con sus iguales, consecuencia de una mayor confianza adquirida y en definitiva un aumento de la autoestima.
En cuanto a las personas que cumplen 18 años y se beneficiaron del Aula de Estimulación, continúan en contacto con nosotros, ya que se intenta un refuerzo de los logros que han conseguido y pasan a otros programas que desde AGEBH llevamos a cabo, incluidos igualmente en sus programas individuales de actividades reforzándose aquellos aspectos en los que se detectaran más carencias a nivel no sólo sensorial, cognitivo y motor, sino educativo, laboral, social, etc.

- **PROGRAMA DE ATENCIÓN PSICOEDUCATIVA**

Lo lleva a cabo una Psicopedagoga en coordinación con el técnico en integración social. La espina bífida no siempre viene acompañada de dificultades educativas, pero dado que el niño/a pasa la mayor parte del tiempo dentro del aula, es fundamental detectar las dificultades que puedan aparecer, valorar las necesidades de adaptación pedagógica, apoyo escolar, etc.

Igualmente se entiende que es importante la formación al profesorado que trabaja con niños/as que tengan la patología, a través de charlas informativas y pautas que se han ido aprendiendo en el trabajo cotidiano con nuestros pequeños/as.

Destacamos las siguientes actividades:

CLASES DE APOYO Y SEGUIMIENTO

Desde AGEBH seguimos con el aprendizaje colaborativo ya que un pilar importante en nuestras clases de apoyo porque siempre tenemos algo por enseñar y siempre hay algo por aprender.

PROGRAMA DE REFUERZO ESCOLAR Y SEGUIMIENTO PSICOPEDAGÓGICO

Durante el curso 2022/2023 se ha llevado a cabo el programa de refuerzo escolar con los chicos y chicas de la asociación, que necesitan ayuda para superar los objetivos educativos que les son demandados en los diferentes niveles que cursan. Además, se ha abierto la posibilidad a que otros niños/as con o sin discapacidad puedan trabajar con ellos y así realizar y hacer hincapié en un trabajo de inclusión y normalización aumentando así la socialización e integración en el mundo real de nuestros usuarios.

Los niveles educativos que se tratan son muy diversos, desde la educación infantil a la educación Primaria, pasando por la ESO.
Las localidades que se han beneficiado del programa de refuerzo escolar han sido varias, destacando Cádiz con 10 alumnos/as.
Las clases se han impartido según las necesidades educativas que tenía el alumnado y la mayoría se han realizado en las instalaciones de la asociación y por videoconferencias.

Se han trabajado las dificultades de aprendizaje que presentan los niños/as en las distintas áreas, a su vez que se llevaba a cabo técnicas de estudio, así como el seguimiento psicopedagógico y la estimulación cognitiva.

REUNIONES CON LA DELEGACIÓN DE EDUCACIÓN

Con la finalidad de tratar las necesidades y demandas en el sector educativo de las personas afectadas escolarizadas, como son:

1. Dotación de monitor/a de apoyo.
2. Monitor de apoyo para excursiones y salidas del centro.
3. Becas.
4. Escolarización el Centro adecuado a las necesidades socio-sanitarias.
5. Accesibilidad en los Centros Educativos.
6. Integración Escolar – Jornadas de Sensibilización.
7. Coordinación y trabajo multidisciplinar con los distintos EOE

PROGRAMAS QUE SE REALIZAN DESDE AGEBH

En los programas que se llevan a cabo desde la asociación, queremos dejar constancia de la importancia que tiene el trabajo en equipo de manera interdisciplinar para poder conseguir los objetivos que nos marcamos como asociación y dentro de cada intervención.

En este trabajo interdisciplinar intervienen un equipo compuesto por una Psicopedagoga, un Fisioterapeuta, una Administrativa y una Maestra de Educación Especial. Todas ellas trabajan de manera coordinada y de forma consensuada con las decisiones que se toman por parte de la Junta Directiva.

B. Recursos humanos asignados a la actividad[9]

Tipo de personal	Número
Personal asalariado	5
Personal con contrato de servicios	
Personal voluntario	30

C. Coste y financiación de la actividad

COSTE[10]	IMPORTE
Gastos por ayudas y otros	
a. Ayudas monetarias	
b. Ayudas no monetarias	
c. Gastos por colaboraciones y del órgano de gobierno	
Aprovisionamientos	
a. Compras de bienes destinados a la actividad	
b. Compras de materias primas	
c. Compras de otros aprovisionamientos	
d. Trabajos realizados por otras entidades	
e. Perdidas por deterioro	
Gastos de personal	71.391,09
Otros gastos de la actividad	19.857,03
a. Arrendamientos y cánones	
b. Reparaciones y conservación	
c. Servicios de profesionales independientes	1.635,64

d. Transportes	
e. Primas de seguros	458,00
f. Servicios bancarios	1.371,78
g. Publicidad, propaganda y relaciones públicas	
h. Suministros	
i. Tributos	
j. Perdidas por créditos incobrables derivados de la actividad	
k. Otras pérdidas de gestión corriente	16.391,61
Amortización de inmovilizado	
Gastos financieros	
Diferencias de cambio	
Adquisición de inmovilizado	
COSTE TOTAL DE LA ACTIVIDAD	91.248,12

FINANCIACIÓN	**IMPORTE**
Cuotas de asociados	13.630,80
Prestaciones de servicios de la actividad (incluido cuotas de usuarios)[11]	
Ingresos ordinarios de la actividad mercantil[12]	
Rentas y otros ingresos derivados del patrimonio	
Ingresos con origen en la Administración Pública[13]	21.009,47
a. Contratos con el sector público	
b. Subvenciones	21.009,47
c. Conciertos	

Otros ingresos del sector privado	36.494,07
a. Subvenciones	17.400,92
b. Donaciones y legados	9312,70
c. Otros	9.780,45
FINANCIACIÓN TOTAL DE LA ACTIVIDAD	71.134,34

D. Beneficiarios/as de la actividad

Número total de beneficiarios/as:

Personas con espina bífida e Hidrocefalia y discapacidades afines son los beneficiarios directos. Un total de 120 niños/as y jóvenes, adultos, con sus padres y madres.

También a la población en general un número indeterminado puesto que no sabemos a exactamente cuántas personas de diferentes localidades hemos dado información para la sensibilización y prevención.

Las personas afectadas, están valorados de discapacidad, al menos 33% aunque la gran mayoría tiene un 65% de discapacidad.

Tienen falta de movilidad de los miembros inferiores y necesitan el uso de bastones o sillas de rueda.

Clases de beneficiarios/as:

Diferenciamos entre las personas afectadas y sus familiares como beneficiarios más directos, y la población en general (colegios, alumnado, profesorado y viandantes) como indirectos.

La prevención y sensibilización se dirige a la población en general y colegios y alumnado. Igualmente nos estamos centrando en sensibilizar a centros de servicios sociales y centros sanitarios.

La atención directa es para afectados y sus familiares, que acceden a los servicios.

Requisitos exigidos para ostentar la condición de beneficiario/a:[14]

El único requisito es estar asociados y tener espina bífida y/o hidrocefalia y discapacidades afines. También atendemos al entorno más próximo de nuestros niños/as, jóvenes y adultos.

Igualmente damos información a aquellos/as afectados que no estén asociados y les orientamos y derivamos a otros servicios.

En el 2022 no se impuso cuota copago a parte dependiendo de si accede a un servicio de fisioterapia, aula de estimulación, atención educativa, etc., aunque se está barajando para poder cubrir los costes de los servicios

Grado de atención que reciben los beneficiarios/as:

Intentamos dar respuestas a la totalidad de las demandas que nos plantean, realizando actuaciones totalmente individualizadas y coordinadas con otras entidades

E. Resultados obtenidos y grado de cumplimiento

Resultados obtenidos con la realización de la actividad:

Los resultados son positivos porque se han realizado las actividades necesarias para alcanzar los objetivos y fines de la asociación.

En cuanto a la consulta médica multidisciplinar, seguimos trabajando en ella porque aún nos llegan quejas, si bien es por la saturación a la que están sometidos los propios médicos especialistas que tratan la espina bífida.
En este aspecto igualmente, seguimos luchando con el apoyo de la Federación Nacional de espina bífida para que en Andalucía sea reconocida como enfermedad crónica, teniendo de esta manera mejores accesos a medicamentos y aparatos. En este sentido hemos tenido numerosas reuniones con Consejería de Salud y los distintos grupos políticos para lograr que la PNL aprobada en 2018 por unanimidad en el Parlamento Andaluz se haga efectiva y real.

El número de charlas en centros educativos seguimos en la línea de aumentarlos, ya que es la mejor manera de prevenir la discriminación y fomentar la inserción. Cabe reseñar que dependemos normalmente de la disponibilidad horaria de los tutores y de la voluntad del centro. Creemos que es importante abrirnos no sólo a hablar de la espina bífida de forma particular, sino

de la discapacidad en general y de las diferentes necesidades y capacidades educativas que tiene cada niño/a, ya que forma parte de la educación inclusiva que se debe fomentar desde los centros escolares y educativos.

La atención social sigue siendo la misma aún teniendo en cuenta que actualmente dicha atención es llevada a cabo por la Psicopedagoga de la asociación. Contamos siempre con el apoyo de la Trabajadora Social de FEGADI y con los técnicos de FEBHI, así como con los Trabajadores sociales de los centros comunitarios de zona.

Se observan carencias de habilidades sociales en los jóvenes y falta de motivación, posiblemente por la sobreprotección en sus hogares.

Igualmente creemos que es muy importante destacar el esfuerzo realizado para implantar un plan de calidad en nuestra actividad diaria. Y tal esfuerzo ha tenido su resultado ya que hemos recertificado "La excelencia a la Gestión y al Compromiso Social": Nivel 2 estrellas. Reconocimiento otorgado por la Fundación Grupo Develop. Fecha de concesión: 30/06/2022.

Las salidas de Ocio adaptado siguen funcionando, más a raíz de que se pidiera al voluntariado que se encargaran de pequeños grupos cada uno, de forma que cada voluntario/a, tuviese asignado un pequeño grupo de 7-10 personas. En esta ocasión no importaba el número de participantes en cada salida, decidiendo que éstas se realizarían incluso aunque sólo acudiese ese día una sola persona con discapacidad, atendiendo así las demandas individuales y colectivas.

En cuanto a la atención psicoeducativa, se han consolidado los grupos de estudio en los que se dan pautas educativas y apoyo escolar. Ha aumentado el número de niños/as que acuden puesto que muchos de ellos/as han hablado en sus clases de la asociación y algún amigo/a se ha querido apuntar. Vemos esto como un aspecto muy positivo y enriquecedor, ya que de esta forma se nos está permitiendo trabajar de primera mano la diversidad funcional en el aula desde la propia entidad, normalizando a nuestros/as pequeños/as. Como aspecto a destacar en esta área, a partir de febrero de 2022 se sustituyó la figura de la Maestra de Educación Especial (por motivos laborales) por un Técnico en Integración Social, el cual ha asumido las funciones de la anterior profesional. Además de trabajar las carencias detectadas en el grupo de jóvenes en relación a las habilidades sociales y de sobreprotección.

Centrándonos en el aspecto socio sanitario, nuestra coordinadora sociosanitaria se encarga de la coordinación del servicio con todas las administraciones públicas y la gerencia del Hospital Puerta del Mar. Bien es cierto que, hasta la fecha, la gestión de las citas médicas de nuestros/as asociados/as seguimos realizándola sin problemas en coordinación con gestoría de usuarios. Además, seguimos trabajando con dirección médica para que el funcionamiento real de la nueva Unidad Multidisciplinar de la Espina Bífida en el Hospital Universitario Puerta del Mar siga siendo efectiva.

Grado o nivel de cumplimiento de los fines estatutarios:

Se han cumplido el 100% de los fines recogidos en nuestros estatutos ya que todos los programas que desarrollamos contemplan actividades dirigidas al objetivo de conseguirlos.

5. INFORMACIÓN GENERAL SOBRE MEDIOS DE LA ASOCIACIÓN[15]

A. Medios Personales[16]

- Personal asalariado Fijo

Número medio[17]	Tipo de contrato[18]	Categoría o cualificación profesional[19]
1	Indefinido	Oficial 1ª Administrativo
1	Indefinido	Psicopedagoga
1	Indefinido	Fisioterapia

- Personal asalariado No Fijo

Número medio[20]	Tipo de contrato[21]	Categoría o cualificación profesional[22]
1	Obra y Servicio	Integrador Social
1	Obra y Servicio	Maestra Educación Especial

- Profesionales con contrato de arrendamiento de servicios

Número medio[23]	Características de los profesionales y naturaleza de los servicios prestados a la entidad

- Voluntariado

Número medio[24]	Actividades en las que participan
30	En las actividades de ocio y tiempo libre, ludopandi, atención educativa y estimulación cognitiva y en las actividades de sensibilización y prevención de la espina bífida.

B. Medios materiales

- Centros o establecimientos de la entidad

Número	Titularidad o relación jurídica	Localización
1	Cedido por el ayuntamiento de Cádiz a través de un convenio	C/ Medina Sidonia 15-17. Cádiz

Características
Local nuevo totalmente adaptado a las necesidades de nuestro colectivo (barreras arquitectónicas)

- Equipamiento

Número	Equipamiento y vehículos	Localización/identificación
1	Tres despachos, una sala de reunión, una sala de estimulación sensorial y rehabilitación y las zonas comunes (baños, salón de actos). Igualmente, tenemos tres ordenadores, fotocopiadora, portátil, sala de estimulación con materiales sensoriales, materiales fungibles, sillas de ruedas, proyector, material divulgativo en forma de díptico, tríptico, cuentos, CD…	C/ Medina Sidonia 15-17. Cádiz

C. Subvenciones públicas[25]

Origen	Importe	Aplicación
Fundación Once – Plan de Prioridades (FAEBA)	1.200 euros	"Atención integral en fisioterapia"
Diputación de Cádiz: Nominativa 2022	8.000 euros	"La EBH y discapacidades afines en la escuela en la Provincia de Cádiz"
Autoridad Portuaria Bahía de Algeciras	2.000 euros	"Atención integral a la EBH y discapacidades afines frente al covid 19 en el campo de Gibraltar"
Diputación de Cádiz: Área de Igualdad	682,71 euros	"Talleres de emociones y meditación para las mujeres con EBH y discapacidades afines"

Ayuntamiento de Cádiz: Mujer	7.000 euros (sin abonar)	“La mujer empoderada en Cádiz frente a la EBH y discapacidades afines”
Ayuntamiento de Cádiz: Línea 1 Programas	10.000 euros (abonado en 2023)	“Atención integral en la EBH y discapacidades afines en la infancia y juventud 2022”
Ayuntamiento de Cádiz: Línea 2 Mantenimiento	5.000 euros (abonado en 2023)	“Mantenimiento Sede AGEBH”
Ayuntamiento de Chiclana: Servicios Sociales	2.592,64 euros	“Prevención de la discriminación y atención integral a la EBH y discapacidades afines en Chiclana de la Fra.”
Consejería de Salud y Familias	5.400 euros (abonado en 2023)	“Atención sociosanitaria integral en la EBH y discapacidades afines”
Ayuntamiento de Cádiz: Participación Ciudadana	1.500 euros (abonado en 2023)	“Campamento de AGEBH 2022 – Respiro familiar”
IBS – Línea 5 Programas	4699,32 euros (sin abonar)	“Atención integral en la EBH y discapacidades afines”
IBS – Línea 5 Mantenimiento	2788,79 euros (sin abonar)	“Mantenimiento Sede AGEBH 2022”
Diputación de Cádiz: Presidencia	3.346,32 euros (abonado en 2023)	“Atención integral a la EBH y discapacidades afines en la Provincia de Cádiz”
Ayuntamiento San Fernando: Línea 2	4935,00	“La EB en San Fernando: llevando una vida integrada y autónoma – acompañamiento integral a las personas con discapacidad y sus familiares”
Convocatoria territorial de la Caixa	21.700 euros (abonados 17.360 euros en 2023)	“Programa HAMULA: ¡Habilidades para el mundo laboral, todo sobre ruedas!
Fundación La Caixa: Programa cercanía	2.939,00 euros	“Taller de inteligencia emocional para jóvenes con EBH y discapacidades afines”
Banco Mediolanum	10.025,00 euros	“Campaña Solidaria de Mediolanum”
Ayuntamiento de Cádiz: Participación ciudadana 2º convocatoria	4.588,55 euros (abonado 2023”	“Taller de reciclaje, sostenibilidad y medio ambiente. Talleres de inclusión social”

6. RETRIBUCIONES DE LA JUNTA DIRECTIVA

A. En el desempeño de sus funciones:

Concepto[26]	Origen[27]	Importe
NO PERCIBEN		

B. Por funciones distintas a las ejercidas como miembro de la Junta Directiva

Puesto de trabajo	Habilitación estatutaria[28]	Importe
NO DESEMPEÑAN		

7. ORGANIZACIÓN DE LOS DISTINTOS SERVICIOS, CENTROS O FUNCIONES EN QUE SE DIVERSIFICA LA ACTIVIDAD DE LA ENTIDAD

Se desarrollan los programas señalados anteriormente, siendo las actividades expuestas las que se llevan a cabo, con variaciones según las evaluaciones que realizamos de las mismas en cuanto a contenidos, o metodología.

El equipo técnico es el encargado de planificarlo y ejecutarlo, siempre bajo la supervisión de la Junta directiva que es la que se reúne y nos pauta las mismas.

La junta directiva de la asociación, elegida en asamblea, es quién decide que se realicen o no las actividades que en reuniones se plantean y cómo lo organizarnos.

Firma de la Memoria por los miembros de la Junta directiva u órgano de representación de la entidad

Nombre y Apellidos	Cargo	Firma
M.ª Luisa Valderrama Méndez	Presidenta	
Antonio Bellido Álvarez	Vicepresidente y Secretario	
M.ª Carmen Gamero Mallou	Tesorera	

NOTAS PARA CUMPLIMENTACIÓN DE LA MEMORIA DE ACTIVIDADES.

[1] Se elaborará una memoria de actividades por ejercicio económico, que no podrá exceder de doce meses. Se indicará el año a que corresponde y, en caso de que no sea coincidente con el año natural, se recogerán las fechas de inicio y de cierre del ejercicio.

[2] Se indicará la Ley que regula el régimen de constitución e inscripción de la entidad.

[3] Registro de Asociaciones donde se encuentre inscrita la entidad, indicando la Administración Pública (Estado o Comunidad Autónoma) y el Departamento correspondiente (Ministerio o Consejería) al que está adscrito el Registro de Asociaciones.

[4] La fecha de inscripción del acuerdo de constitución en el Registro de Asociaciones.

[5] Fines principales de la entidad de acuerdo con sus Estatutos.

[6] Se indicará el número total de socios/as, personas físicas y/o jurídicas, en la fecha de cierre del ejercicio

[7] Se indicará la naturaleza de cada una de las personas jurídicas asociadas (por ejemplo, asociaciones civiles, organizaciones empresariales y sindicales, entidades religiosas, clubes deportivos, fundaciones, sociedades anónimas, colegios profesionales, Administraciones Públicas u otras).

[8] La entidad cumplimentará una ficha por cada actividad realizada. La ficha comprenderá la totalidad de los contenidos del apartado 4 de la Memoria.

[9] Relación numérica del personal asignado a cada actividad, entendida en los términos de la nota 9. En los supuestos en que el personal desempeñe funciones en varias actividades se prorrateará su número entre todas ellas.

[10] Costes totales asignados a la actividad, incluidos los generados por los servicios de la misma. Los conceptos que puedan imputarse a varias actividades, por ejemplo “tributos” o “amortización de inmovilizado” deberán prorratearse entre todas ellas.

[11] En lo referente a las prestaciones de servicios se contabilizarán los ingresos por transacciones, con salida o entrega de servicios objeto de tráfico de la entidad, mediante precio.

Con respecto a las cuotas de usuarios se contabilizarán las cantidades percibidas en concepto de participación en el coste de la actividad propia de la entidad. Por ejemplo: cuota por participación en congresos o cursos, así como las derivadas de entregas de bienes, prestaciones sociales o asistenciales.

[12] Ingresos por transacciones, con salida o entrega de bienes objeto de tráfico de la entidad, mediante precio.

[13] Se diferenciará el origen de los ingresos de acuerdo con los subíndices a), b) y c).

[14] Se indicarán los requisitos exigidos por la asociación para el acceso a sus servicios, incluidas las condiciones económicas establecidas en cada uno de los distintos servicios prestados

[15] Este apartado comprende todos los medios con los que cuenta la entidad, englobando tanto los destinados a actividades como los destinados al mantenimiento de la estructura asociativa.

[16] Personal total con el que cuenta la entidad. Tanto el destinado a actividades y proyectos, como el asignado a labores administrativas y de gestión de la estructura asociativa.

[17] Para calcular el número medio de personal fijo hay que tener en cuenta los siguientes criterios:

a) Si en el año no ha habido importantes movimientos de la plantilla, indique aquí la suma media de los fijos al principio y a fin del ejercicio.
b) Si ha habido movimientos, calcule la suma de la plantilla en cada uno de los meses del año y divida por doce.
c) Si hubo regulación temporal de empleo o de jornada laboral, el personal afectado debe incluirse como personal fijo, pero sólo en la proporción que corresponda a la fracción del año o jornada del año efectivamente trabajada.

[18] Se indicarán las claves de "tipos de contrato" empleadas en la cumplimentación de los documentos TC-2.

[19] Se indicará el grupo de cotización, así como el epígrafe correspondiente a la tarifa de accidentes de trabajo y enfermedades profesionales empleado en la cumplimentación de los documentos TC-2.

[20] Para calcular el personal no fijo medio, se sumará el total de semanas que han trabajado los/las empleados/as no fijos y se dividirá entre 52 semanas.

También se puede hacer esta operación equivalente a la anterior: nº medio de personas contratadas = nº medio de semanas trabajadas / 52.

[21] Se indicarán las claves de "tipos de contrato" empleadas en la cumplimentación de los documentos TC-2.

[22] Se indicará el grupo de cotización, así como el epígrafe correspondiente a la tarifa de accidentes de trabajo y enfermedades profesionales empleado en la cumplimentación de los documentos TC-2.

[23] Se indicará el número medio de profesionales externos que han prestado servicios a la asociación.

[24] En este apartado se seguirán los mismos criterios utilizados en el cálculo del personal asalariado no fijo.

[25] Se desglosarán todas y cada una de las subvenciones públicas devengadas durante el ejercicio, indicando el importe y características de las mismas. Se indicará, asimismo, el organismo subvencionador (descendiendo a nivel de Dirección General), así como las actividades a que se destinan y, en su caso, las condiciones a que están sujetas.

[26] Cargo que ocupa dentro de la Junta Directiva.

[27] Se indicará la naturaleza privada de los fondos con cargo a los cuales se perciben las retribuciones, tales como cuotas de socios o usuarios, ventas, patrocinios, donaciones u otros conceptos similares.

[28] Se indicará el artículo de los Estatutos de la entidad que habilita al ejercicio de funciones distintas a las ejercidas como miembro de la Junta Directiva.